

Acta reunión del Consejo Consultivo Regional de Medio Ambiente

Región Metropolitana

Fecha: 08/11/25

Hora: 16:00 hrs.

Lugar: Reunión virtual

Asistentes:

1. Sonia Reyes Packe, Seremi del Medio Ambiente RM
2. Andrés Escobar, Representante de Fundación Planificable
3. Antonia Biggs, Representante de ANIR A.G.
4. Pedro Bracho, Representante de UTEM
5. Macarena Almonte, Representante de Corporación Red Ambiental Ñuñoa
6. María Elena Álvarez, Representante de Corporación Red Ambiental Ñuñoa
7. Tamara Ortega, Representante de Fundación Basura
8. Catherine Poblete, Representante de FENASENF
9. César Castro, Representante de Gestión Ambiental Pañiwe Limitada
10. Marjory Riquelme, Jefa del Área de Educación Ambiental y Participación Ciudadana de la Seremi de Medio Ambiente RM

Desarrollo de la reunión

Seremi Sonia Reyes da la bienvenida a la reunión y agradece la participación de los asistentes. Luego, da la palabra a Catherine Poblete de FENASENF para que presente la labor que realiza su organización.

Catherine Poblete comienza hablando sobre los efectos del cambio climático, poniendo énfasis en el impacto del calor y la desigualdad climática en la salud y las condiciones laborales de las personas, mostrando cifras asociadas. Además, muestra información asociada a las emisiones globales de gases de efecto invernadero asociadas al sector salud y los efectos del cambio climático en la salud humana.

Muestra porcentajes de valorización y caracterización de residuos, huella hídrica y de carbono asociadas a pacientes de Unidades de Pacientes Críticos (UPC). Muestra también la distribución y presencia de FENASENF a lo largo del país y sus integrantes.

Habla sobre la Agenda Global de Hospitales Verdes y Saludables, lo cual es una iniciativa que responde al alto impacto medioambiental que el Sector Salud genera en las comunidades y cuyo objetivo de esta Agenda es establecer lineamientos a través de los cuales las distintas instituciones de Salud puedan atenuar el daño y reducir su huella de carbono.

En este contexto, desde el departamento de Salud, Medio Ambiente y Sociedad de FENASENF, en 2023 se generó una encuesta a las distintas ASEN del país con la finalidad de tener un diagnóstico

sobre el conocimiento y avance de esta agenda. Luego, muestra los resultados asociados a esta encuesta, en donde la mayoría de las ASENF aún no conocen esta agenda y no participan o desconocen la Red de Hospitales Verdes y Saludables, sin embargo, estas cifras mejoraron en comparación a la encuesta anterior.

Luego, muestra algunas iniciativas y avances en esta temática, relacionadas con liderazgo, sustancias químicas, residuos, energía, agua, transporte, alimentos, entre otras, mencionando algunas como:

- Declaración mensual de residuos no peligrosos en SINADER
- Reciclaje de residuos orgánicos
- Recambio a luminaria LED y de bajo consumo
- Reducción de uso de agua en procesos
- Entre otras

Además, muestra una tabla con el número de iniciativas por temática en distintas instituciones de salud del país.

Finalmente, se concluye como positivo el resultado por parte de las asociaciones en cuanto al interés por la temática, ya que permite seguir desarrollando acciones, lo que refuerza sus nuestros planes de capacitación, lo cual se enfocara en fortalecer las coordinaciones y bases.

Indica que como FENASENF continuarán trabajando en transitar hacia los Hospitales Verdes, implementar comités de sustentabilidad en toda la red de instituciones y avanzar en los planes de adaptación del cambio climático.

Termina indicando que la misión de su organización es reivindicar el rol sociosanitario de las enfermeras del país, promoviendo el conocimiento y relevancia de la triada SALUD, MEDIO AMBIENTE Y SOCIEDAD.

Seremi Sonia Reyes agradece la asistencia de los participantes.

Siendo las 17:00 hrs, finaliza la reunión.

Se anexa a esta acta la presentación de Catherine Poblete.





DEPARTAMENTO Salud, Medio Ambiente y Sociedad (SMAS)

Equipo

Cecilia Rojas

Magaly Miranda

Fernanda Castro

Catherine Poblete

Encargada

Joselyne Icarte

Cementerio de ropa Atacarn

VIDEO

CALENTAMIENTO GLOBAL EFECTOS EN EUSKADI



CLAVES PARA MITIGARLOS

REDUCIR EMISIONES, ESPECIALMENTE EN EL SECTOR DE LA ENERGÍA Y EN EL TRANSPORTE



DISEÑAR UN PLAN DE ACCIÓN ANTE LOS EFECTOS POR PARTE DE LOCALIDADES Y ENTORNOS MÁS VULNERABLES

EITB © 2023

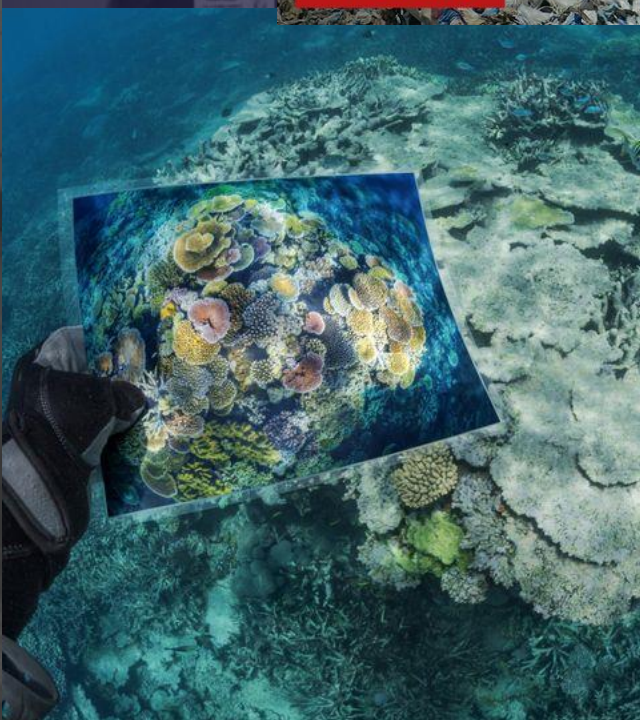



Impacto del Calor y Desigualdad Climática

- ❖ En **2023** se perdieron **512 mil millones de horas de trabajo** por exposición al calor — **49% más** que en los 90.
- ❖ Las **muerres por calor en mayores de 65 años** fueron **167% más altas** que en la década del 90.
(Lancet Countdown, 2024)
- ❖ Las **50 personas más ricas del mundo** emiten en **1,5 horas** más CO₂ que una persona promedio en toda su vida.
(Oxfam, 2024)

Energía y Responsabilidad del Sector Salud

- ❖ La **inversión en energía limpia** creció **10%** (hasta **1,9 billones USD**) y **superó en 73%** a la inversión en combustibles fósiles.
(Lancet Countdown, 2024)
- ❖ El **sector salud** genera cerca del **5% de las emisiones globales de gases de efecto invernadero**, y su huella **sigue aumentando año a año**.
(Davies, 2023)

Efectos del Cambio Climático en la Salud Humana

- ❖ El aumento de la temperatura provoca:
Deshidratación, disfunción renal, cáncer de piel, complicaciones del síndrome metabólico, del embarazo, alergias, enfermedades cardio-respiratorias y mayor riesgo de muerte. (Koch, 2023)
- ❖ **El aumento del nivel del mar, incendios forestales y migración climática** generan impactos colaterales en los sistemas de salud. (Koch, 2023)
- ❖ **Eventos extremos** (olas de calor, tormentas, sequías, inundaciones) incrementan enfermedades **por vectores, agua, aire y estrés térmico.**
 - ❖ Ejemplo: casos de **dengue por *Aedes albopictus* y *Aedes aegypti*** aumentaron **46,3%** y **10,7%** entre 1951–60 y 2014–23. (Lancet Countdown, 2024)

Nuevas Amenazas: Microplásticos

- ❖ Los **microplásticos** se asocian a:
 - ↓ Respuesta a antibióticos
 - ↑ Riesgo de dislipidemia
 - ↓ Crecimiento fetal e infantil
 - Neurotoxicidad en cerebros en desarrollo
 - ↑ Riesgo de **cáncer de mama y riñón**(See, 2023)

❖ Huella Ambiental Hospitalaria

En Unidades de Paciente Crítico (UPC):

60% de los desechos podrían **reciclarse de forma segura**

30% **papel/cartón**, 30% **plásticos** (McGain, 2009)

Cada paciente en **UCI genera por día:**

300 litros de agua, 17 kg de residuos y 12 kg de CO₂

(Choong See, 2023)

*El cambio climático no es solo ambiental, es una crisis sanitaria.
La acción climática desde la salud —hospitales sostenibles,
reducción de residuos, eficiencia energética y educación
ambiental— es vital para proteger la vida.*

FENASENF

“Enfermería no es medicina de Segunda Clase, sino Cuidados de Primera”

Loretta Ford 1980.



FENASENF

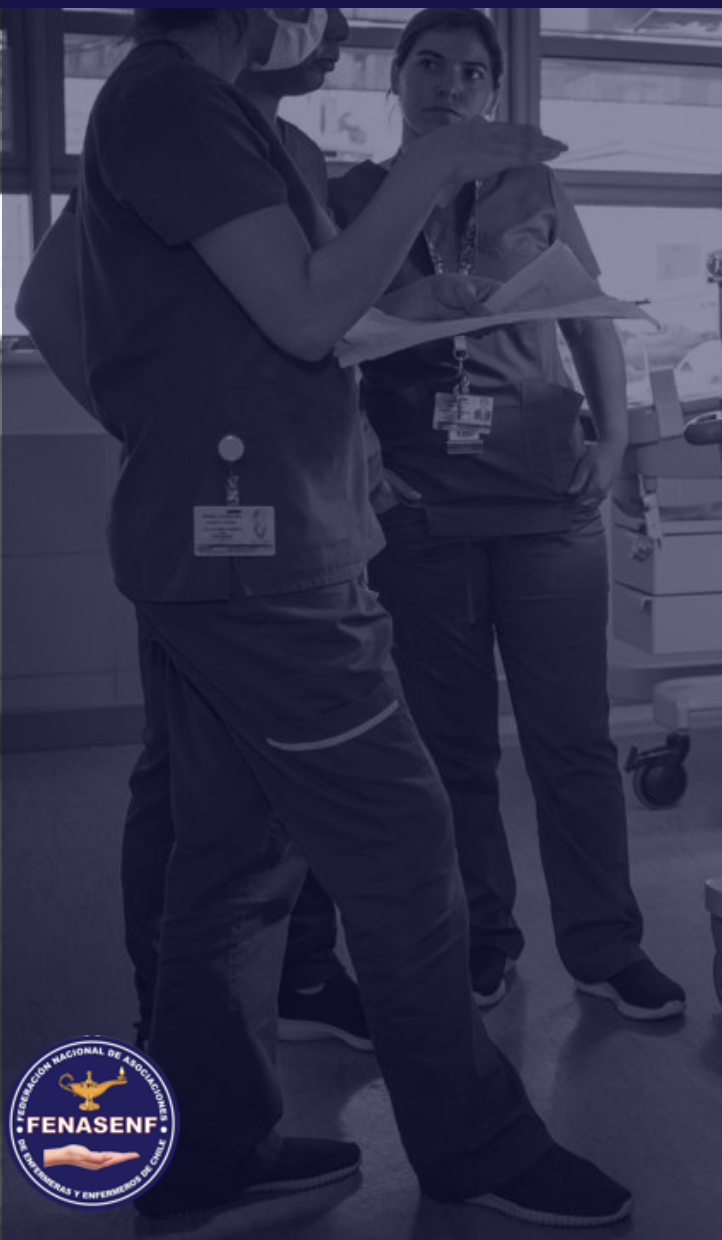

ARICA
 ANTOFAGASTA
 CALAMA

 COPIAPO

 COQUIMBO
 LA SERENA
 OVALLE

 QUILLOTA
 QUILPUE
 GUSTAVO FRICKE
 CARLOS VAN BUREN

 RANCAGUA
 SAN FERNANDO
 RENGO

 LOS ANGELES
 CORONEL
 CONCEPCION
 TALCAHUANO

 VALDIVIA
 PUERTO MONTT
 CASTRO
 ANCUD

 PUERTO NATALES



IQUIQUE
 CALVO MACKENNA
 MELIPILLA
 ROBERTO DEL RIO
 I NAC. DEL CANCER
 SAN JOSE
 SOTERO DEL RIO
 LA FLORIDA
 SAN JUAN DE DIOS
 FELIX BULNES
 MELIPILLA
 DEL SALVADOR
 INCA
 I NAC. DEL TÓRAX
 HUAP
 SAN BORJA ARRIARÁN
 EL CARMEN
 DIPRECA
 BARROS LUCO-L CORDOVA
 EL PINO

 TALCA
 LINARES
 CURICÓ

 CHILLAN

 PADRE LAS CASAS
 VILLARICA
 VICTORIA
 NUEVA IMPERIAL
 TEMUCO

 PUNTA ARENAS

Republic of Chile





FENASENF

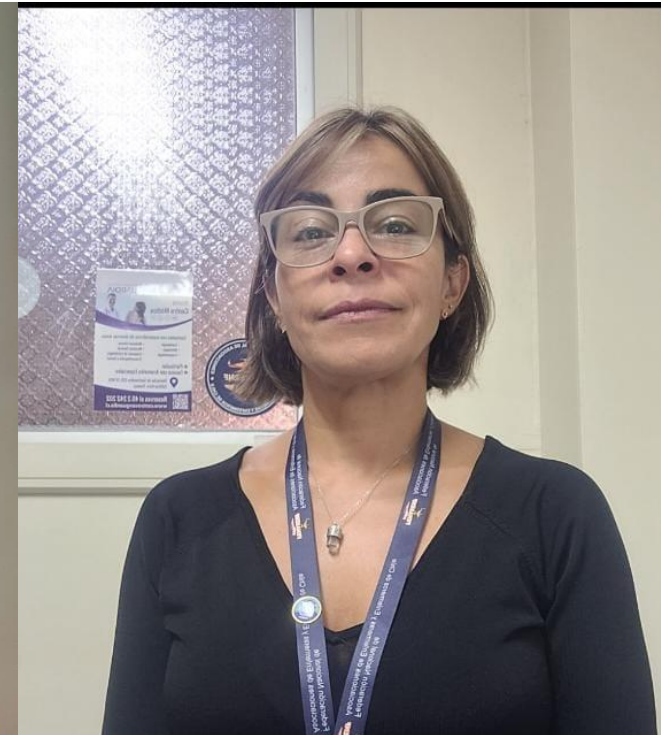

Integrantes





La Agenda Global de Hospitales Verdes y Saludables es una iniciativa que responde al alto impacto medioambiental que el Sector Salud genera en las comunidades. El objetivo de esta Agenda es establecer lineamientos a través de los cuales las distintas instituciones de Salud puedan atenuar el daño y reducir su huella de carbono. Como departamento de Salud, Medio Ambiente y Sociedad de FENASENF, te invitamos a completar la siguiente encuesta, cuyo primer ciclo fue enviado a sus correos en enero de 2023, con la finalidad de tener un diagnóstico sobre el avance en las ASENF del país, en cuanto a conocimiento de esta Agenda por parte de los dirigentes y participación de enfermeras y enfermeros en temas medioambientales locales, y , con ello, definir el camino que podríamos trazar en esta materia como federación. Esta encuesta es anónima, no contiene datos sensibles que pueda perjudicar a las personas y debe ser una sola respuesta por ASENF.

¡Gracias por participar!

JUL-AGO 2024 2DA ENCUESTA



¿A qué ASENF pertenece?

58 respuestas



¡Gracias por total participación!

En nuestra primera encuesta contamos con 29 ASENF asique valoramos este avance



¿Conoce la Agenda Global para Hospitales Verdes y Saludables?

58 respuestas

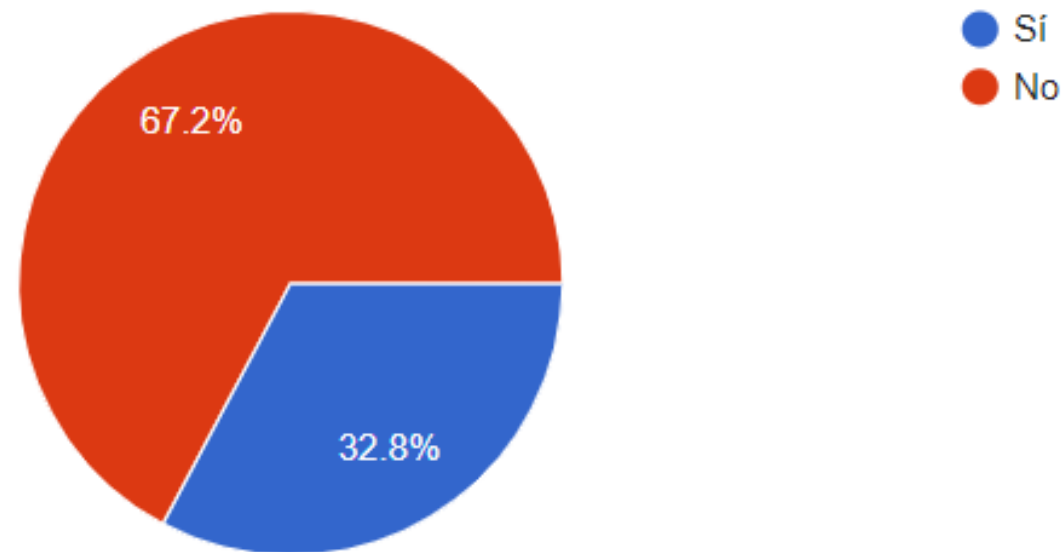

19 ASENF refieren conocer y 39 ASENF refieren no conocer

En nuestra primera encuesta 11 ASENF conocían del tema y 18 no
Hemos avanzado en su visualización y relevancia



Su hospital, ¿participa de la Red de Hospitales Verdes y Saludables?

58 respuestas

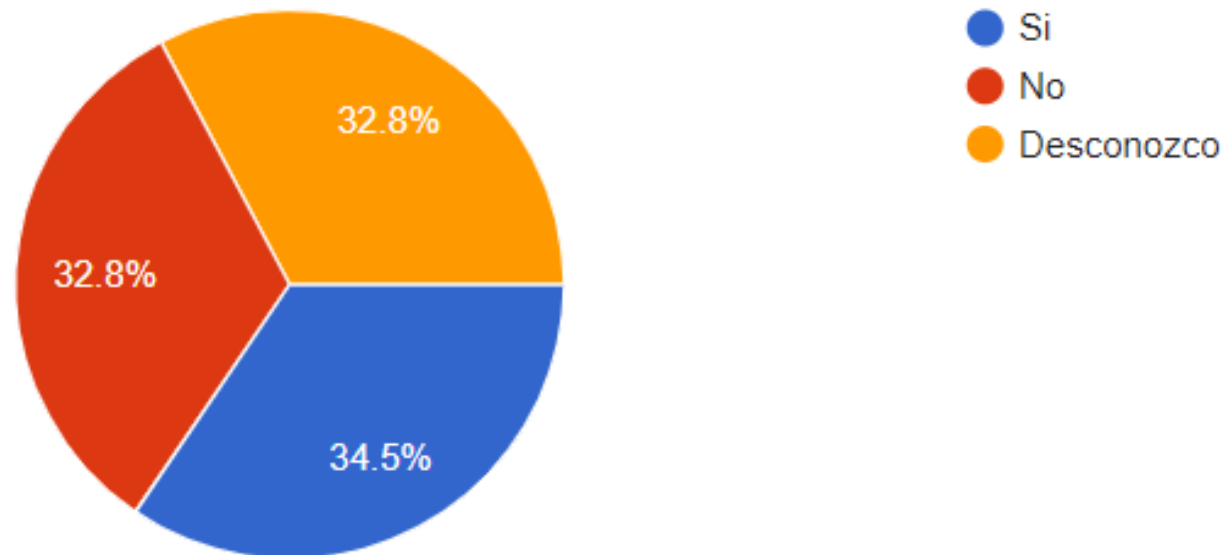

20 hospitales son parte, 19 no y otros 19 desconocen

En nuestra primera encuesta 14 reconocían ser parte, 6 no y 9 desconocía. El aumento de participación nos refleja que debemos seguir profundizando la concientización ante la temática, sobre todo sabiendo que nuestro liderazgo al respecto puede crear grandes impactos en la comunidad

En su Institución o Servicio de Salud, ¿se encuentra vigente algún comité que aborde temas medioambientales?

58 respuestas

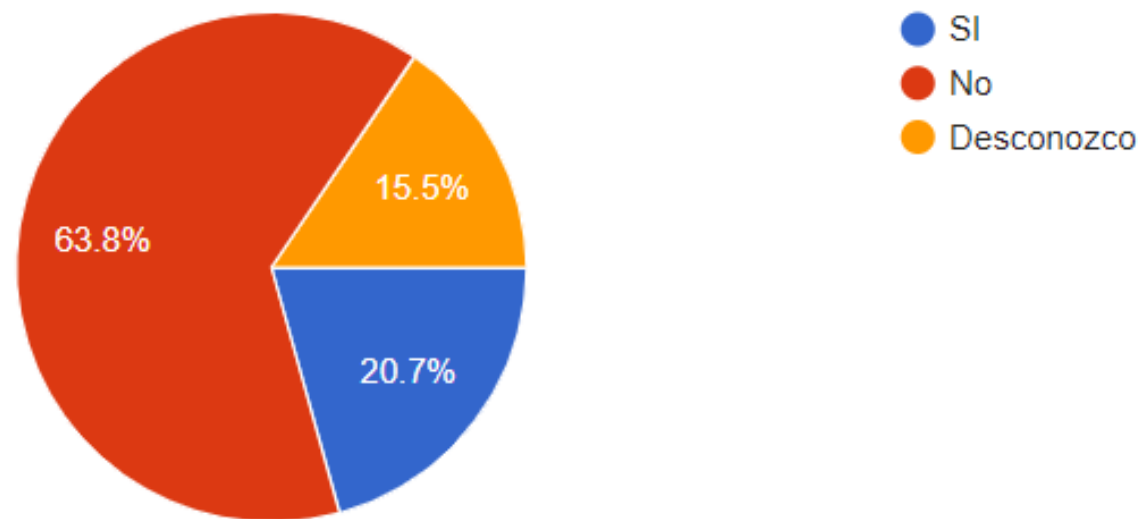

12 instituciones cuentan con comité, 37 no y 9 desconocen

En nuestra primera encuesta contábamos con 7 instituciones que contaban, 14 no y 7 desconocían. Ahora observamos el panorama total y mantenemos la baja implementación en la temática, pero esta vez contamos con los datos para elevarlos en instancias de mayor toma de decisiones.

Presentación de datos

¿Existen acciones en su Hospital que se hayan tomado para hacer su funcionamiento más sustentable?

(Por ejemplo: luminarias de bajo consumo, reducción de uso de agua en procesos, reducción de residuos, etc)

58 respuestas

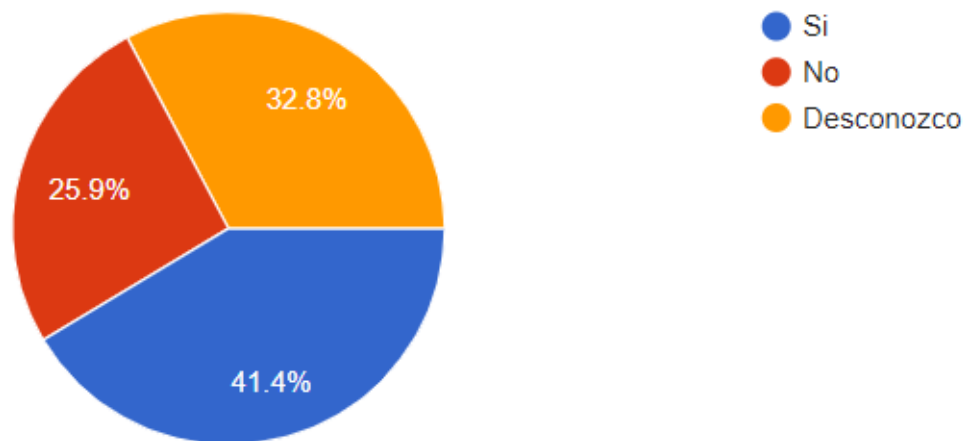

24 hospitales cuentan con acciones, 15 no y 19 desconocen

En nuestra primera encuesta 16 hospitales reconocían tomar acciones y 13 no realizaban ninguna. Del cruce destacamos el aumento de acciones dentro de las instituciones, vemos con optimismo el avance desde nuestra integración en la temática, por lo que las 34 ASENF pendientes en avanzar esperamos poder apoyarlas para ser líderes en la temática.

Iniciativas y avances destacados en la temática

premisas y avances		
	1 encuesta	2 encuesta
1. Liderazgo		Se tiene Plan de Contingencia, se realiza declaración mensual de residuos no peligrosos en el SINADER - medidas en gastos Gestión ambiental - charlas, concurso "Recicla, Reutiliza, Crea y Diseña" – Se realizan Charlas sobre Sensibilización ambiental semanalmente
2. Sustancias Químicas	reemplazo de sustancias químicas como glutaraldehído fue reemplazado por el Ortoftaldehído (OPA), el cual no contiene agentes tóxicos ni irritantes, y además, no genera daños al medioambiente	Se hace manejo de las Sustancias Químicas - retiro de termómetros con mercurio - Se realiza medición de cloro residual en Manejo de Recursos Hídricos - Las sustancias químicas se declara 1 vez al año, se hace reporte de los refrigerantes, se licita para reciclaje, entre otras
3. Residuos	- reducción de residuos - recolección de cartones - eliminación de envases plásticos por cartón y papel - reciclaje de toner de impresoras	reducción de residuos - digitalización de procesos para eliminar el uso de papel (en ejecución) - reciclaje de los residuos orgánicos que se generan en la central de alimentación - Reciclaje de tapa de botella (Hospital)
4. Energía	luminaria -paneles solares	Recambio de tubos fluorescentes por tubos led triptico y videos sobre el uso adecuado de luz - luminarias de bajo consumo - sistema solar fotovoltaico - cambio caldera a carbon x caldera a gas
5. Agua	- calderas sustentables - reducción de agua	reducción de uso de agua en procesos - triptico y videos sobre el uso adecuado de agua

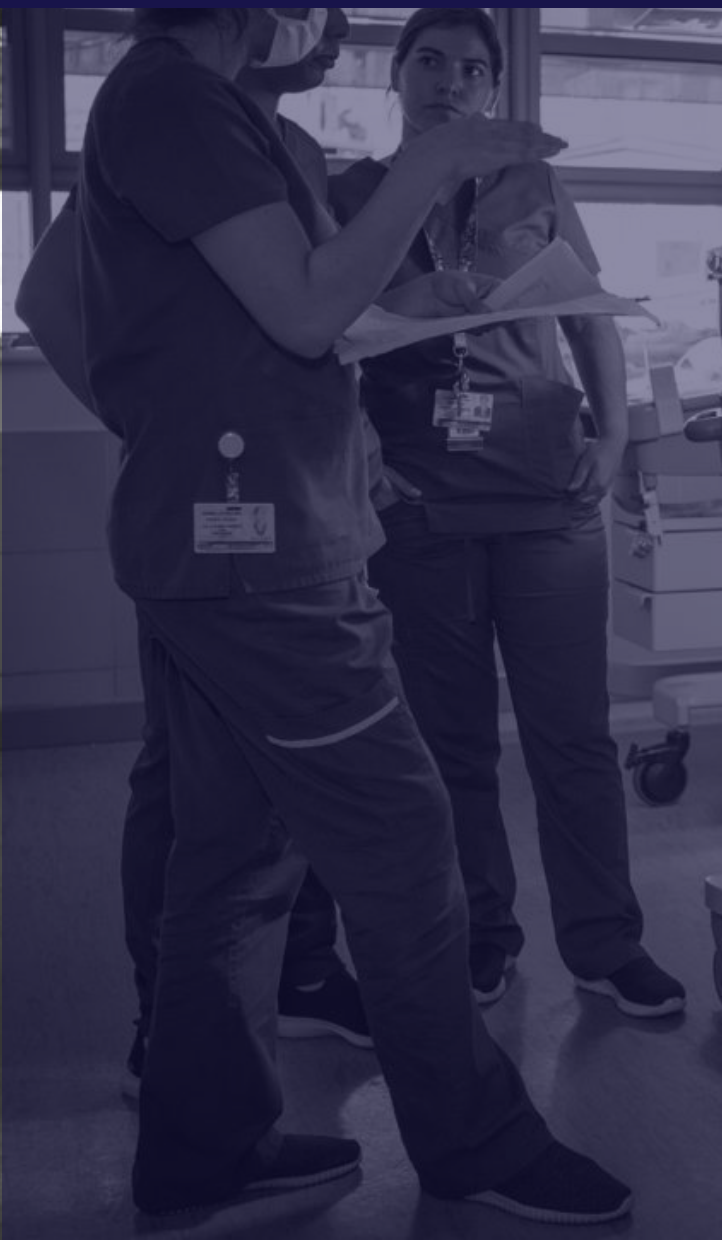



6. Transporte	mejoras en bicicleteros	Se lleva control y registro en Emisiones atmosféricas, cuantos vehículos bencineros, petroleros, revisión mecánicas al día, etc.
7. Alimentos	Huerta autosustentable	Techos verdes, huertos de hortalizas para alimentación de pacientes, compost etc
8. Productos Farmaceuticos		
9. Edificios	Actualmente con el cambio al nuevo Hospital Biprovincial Quillota Petorca, contamos con un edificio sustentable	
10. Compras	compras sustentables productos amigables con el medioambiente.	compras sustentables

Presentación de datos

Si el Hospital donde se desempeña adhiriese a la Agenda, ¿La asociación y directorio tienen interés en participar en acciones conducentes a la sustentabilidad hospitalaria?

58 respuestas

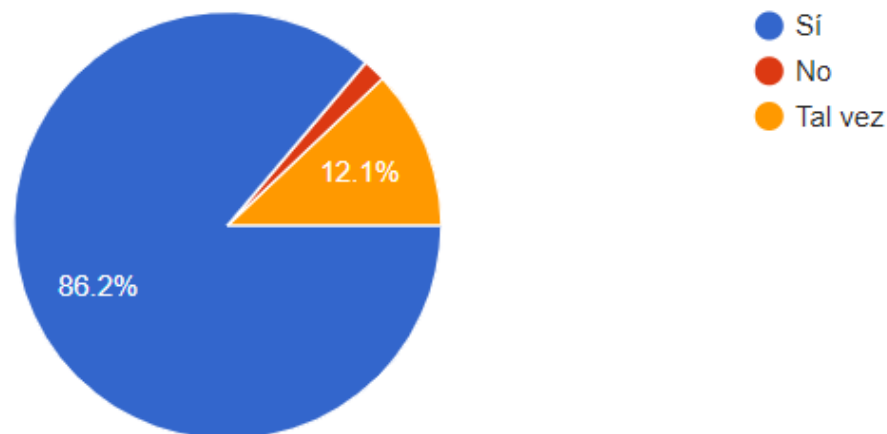

50 ASENF quieren participar en acciones que conduzcan hacia la sustentabilidad, 7 quedan con un tal vez y destaca 1 ASENF que no quiere

En nuestra primera encuesta 27 ASENF quería ser parte del del cambio y 2 se encontraban dudosas. Valoramos el aumento de ASENF que quieren ser agentes de cambio dentro de sus espacios y nos tomamos de esta decisión democrática para continuar fortaleciendo en lo que respecta a políticas públicas, implementación de comités desde el ministerio, servicios y hospitales. Esperamos contar con el apoyo de todxs lxs coordinadorxs para mantener en esta línea un discurso unificado en pro de mitigar los daños generados por nuestro impacto en las comunidades.

n°	OBJETIVO INSTITUCIÓN	LIDERAZGO	SUSTANCIAS QUÍMICAS	RESIDUOS	ENERGÍA	AGUA	TRANSPORTE	ALIMENTOS	PRODUCTOS FARMACÉUTICOS	EDIFICIOS	COMPRAS VERDES	TOTAL
1	Complejo Hospitalario San José.			1	1							2
2	Hospital de Florida.	1	1	1	1	1				1		6
3	Hospital de Quilpué.	1	1	1	1	1	1	1	1	1		9
4	Complejo Asistencial de Padre las Casas.			1	1	1				1		4
5	Complejo Asistencial Dr. Soter del Río.	1	1	1	1	1	1	1	1		1	9
6	Hospital Barros Luco Trudeau.	1	1	1	1	1			1			6
7	Hospital Carlos Van Buren.	1		1				1	1		1	5
8	Hospital Clínico Dr Félix Bulnes Cerdea.	1		1	1	1						4
9	Hospital Clínico Herminda Martín.				1	1						2
10	Hospital Clínico La Florida.	1	1	1	1	1	1	1	1	1	1	10
11	Hospital Clínico Magallanes "Dr. Lautaro Navarra Avaria"	1	1	1	1	1		1	1		1	8
12	Hospital Clínico Metropolitano El Carmen.	1		1	1	1		1	1			6
13	Hospital Clínico San Borja Arriarán.			1								1
14	Hospital y CRS El Pino.			1	1							2
15	Hospital de Ancud.			1	1							2

FENASENF



16	Hospital de Base Valdivia.	1		1	1	1	1	1	1	1	1	8
17	Hospital de Linares.			1	1							2
18	Hospital de Niños Roberto del Río.	1	1	1	1	1	1		1			7
19	Hospital de Santo Tomé.	1		1	1	1	1	1				6
20	Hospital del Salvador.			1	1							2
21	Hospital Dr. Antonio Tirado Lanas de Ovalle.	1	1	1	1	1	1	1	1	1	1	10
22	Hospital Dr. Augusto Riffart Castro	1	1	1	1	1			1			6
23	Hospital Dr. Carlos Cisternas de Calama.	1	1	1	1	1	1	1	1	1	1	10
24	Hospital Dr. Ernesto Torres Galdames.	1			1							2
25	Hospital Dr. Gustavo Fricke.			1	1	1	1	1	1	1	1	7
26	Hospital Dr. Hernán Henríquez Aravena.	1		1	1	1			1			5
27	Hospital Dr. Lucio Córdova.	1		1	1	1						4
28	Hospital Dr. Luis Calvo Mackenna.	1		1	1	1						4
29	Hospital Dr. Mauricio Heyermann Torres de Angol.			1	1	1						3
30	Hospital Exequiel González Cortes.	1	1	1	1	1		1	1		1	8
31	Hospital Intercultural de Nueva Imperial.	1	1	1	1	1	1	1	1	1	1	10
32	Hospital Las Higueras.	1	1	1	1	1		1	1	1	1	9
33	Hospital Metropolitano de Santiago.	1	1	1	1	1	1	1	1	1	1	10
34	Hospital Psiquiátrico El Peral.	1	1	1	1	1	1	1	1	1	1	10
35	Hospital Puerto Montt Dr. Eduardo Schütz Schroeder.	1			1							2
36	130. Hospital Regional de Antofagasta Dr. Leonardo	1		1	1	1		1	1	1		7



LEY DE TRANSPARENCIA

SS que responden	Sigue programa HV y S	Sigue programa PGA
ARICA	NO	SÍ
TARAPACÁ	NO	SÍ
VALPO-SAN ANTONIO	SÍ	SÍ
ACONCAGUA	SÍ	SÍ
VIÑA-QUILLOTA	SÍ	SÍ
MAULE	SÍ	SÍ
ÑUBLE	SÍ	SÍ
ARAUCANÍA SUR	SÍ	SÍ
BIOBÍO	SÍ	SÍ
VALDIVIA	NO	SÍ
OSORNO	NO	SÍ

El 38% (11) de los Servicios de Salud respondieron la consulta por Ley de Transparencia. De ellos, el 64% aún sigue el Programa HV y S, y el 100% refiere adherir al programa ministerial PGA (Ley de Transparencia junio-octubre 2024).

Conclusiones

- **Contamos con mayor participación**
- **Se observan avances en premisas, pero otras han disminuido, por lo que nos genera reflexiones**
 - o *¿Cambiaron lxs dirigentes o disminuyeron las acciones dentro de los hospitales?*
 - o *¿Se realizó la consulta dentro de las instituciones? ¿En algunos hospitales se vieron retrocesos?*
 - o *¿Quiénes lideren estos espacios? ¿cuentan con presupuesto y si lo es como se están gestionando?*
- Se acoge como **positivo el resultado por parte de las asociaciones en INTERES ANTE LA TEMATICA**, para seguir desarrollando ACCIONES, lo que refuerza nuestros planes de capacitación el cual se enfocara en fortalecer las coordinaciones y bases, para levantar la bandera ante el tema.

FENASENF

Poster



HOSPITALES VERDES Y SALUDABLES

¿Cuál es el conocimiento de esta Agenda por parte de los dirigentes y participación de enfermeras y enfermeros en temas medioambientales locales?
 Catherine Poblete, Joselyne Icarte, Fernanda Castro, Cecilia Rojas y María Toro F.

DEPARTAMENTO DE SALUD, MEDIO AMBIENTE Y SOCIEDAD FENASENF

El Congreso Chileno de Medicina del Trabajo
 Escuelas de Cambio Clínico para la Salud en el Trabajo



INTRODUCCIÓN

La iniciativa de la Red Global de Hospitales Verdes y Saludables (conjunto de hospitales, sistemas de salud y organizaciones profesionales y académicas relacionadas con el sector salud que se han unido, a nivel mundial para reducir la huella ambiental de dicho sector y contribuir a mejorar la salud ambiental pública), invita a cumplir 10 importantes objetivos de sustentabilidad. El año 2014, 29 Servicios de Salud de nuestro país suscribieron un compromiso con la Subsecretaría de Redes Asistenciales y la ONG Internacional Salud Sin Daño para avanzar en la implementación de los Objetivos de la Agenda Global mencionada. En este marco, se incorporaron 157 establecimientos a la Red Global, enfocándose principalmente en los objetivos de "Energía" y "Residuos".

OBJETIVOS

- Identificar el nivel de conocimiento y participación que tienen enfermeras y enfermeros, dirigentes de las Asociaciones de Enfermeras y Enfermeros (ASENF), sobre la iniciativa Hospitales Verdes y Saludables en los recintos de la Red Asistencial.
- Conocer el grado de avance de los hospitales chilenos en términos de desarrollo de la Agenda Global HV y 5 o del Plan de Gestión Ambiental y Sustentabilidad Hospitalaria (PGA)

METODOLOGÍA

Estudio descriptivo cualitativo, realizado a las asociaciones afiliadas a FENASENF (Federación Nacional de Asociaciones de Enfermeras y Enfermeros de Chile), a cuyos Directores se aplicó una encuesta de 5 preguntas, con respuesta única por Asociación, en el período Julio- agosto 2024. De manera simultánea se solicitó, vía Ley de Transparencia, información a la Subsecretaría de Redes Asistenciales, sobre el nivel de implementación y desarrollo del programa HV y 5.

RESULTADOS

Participaron 58 ASENF, de todas las regiones del país y 11 Servicios de Salud respondieron a través de la Ley de Transparencia, hasta el 4 de noviembre de 2024. Si bien, la mayoría de los Directores de las ASENF encuestadas (67,2%) refirió no conocer la Agenda Global, un 86,2% de ellos reconoce estar interesado en participar activamente en dicha instancia, luego de colaborar en este estudio. Sin embargo, según los encuestados, apenas en el 20% de los hospitales existe un comité relacionado con temas medioambientales. Por otro lado, solamente el 41% de las instituciones habría tomado medidas concretas para un funcionamiento más sustentable.

LEY DE TRANSPARENCIA

REGIÓN	ENCUESTADO	RESPUESTA
ARICA	NO	SI
TARAPACÁ	NO	SI
VALPARAISO	SI	SI
ACONCAGUA	SI	SI
VIIÑA DEL MAR	SI	SI
MAULE	SI	SI
BIOBIO	SI	SI
VALDIVIA	NO	SI
LOS RIOS	NO	SI



El 98% (11) de los Servicios de Salud respondieron la consulta por Ley de Transparencia. De ellos, el 64% aún sigue el Programa HV y 5, y el 30% refiere adherir al programa mensual PGA (Ley de Transparencia junio-octubre 2024).

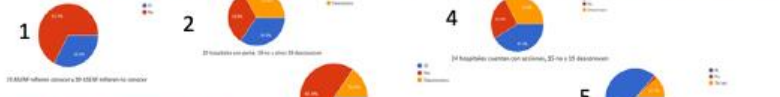

[Encuesta FENASENF, elaboración propia, 2024]

CONCLUSIONES

Tras 10 años de asumido el compromiso de muchos hospitales de Chile, en orden a cumplir con uno o más objetivos de la Agenda de Hospitales Verdes y Saludables, reconociendo la importante huella ambiental de los recintos hospitalarios, un gran número de dirigentes de asociaciones de enfermeras y enfermeros desconocen la existencia de esta iniciativa en sus hospitales. Tampoco están al tanto del Plan de Gestión Ambiental, que es el pilar que ha sufrido el programa HV y 5 en los hospitales. Por otro lado, los hospitales presentan un dispar nivel de implementación y desarrollo de los programas medioambientales. Ello obliga a generar estrategias institucionales para transversalizar el enfoque de sustentabilidad en el desarrollo de los procesos, siendo una buena iniciativa inicial la conformación de comités que involucren una participación multidisciplinaria.

REFERENCIAS BIBLIOGRÁFICAS

<https://hospitalesporlusaludambiental.org/agenda-global>
<https://lac.saludsin-daño.org/agenda-global-para-hospitales-verdes-y-saludables>
 -ORD-CSI_792_16.02.2018-Informe-Gestión-Ambiental-y-Sustentabilidad-Redes-2017.pdf
 -17_Dir_151_Segundo_Informe.pdf [Informe de Cuantificación de Huella de Carbono en establecimientos de salud 2020]
<https://lac.saludsin-daño.org/>



- Integrarnos al plan de estrategia nacional para el avance del objetivo 7
- Transitar hacia los hospitales verdes
- Incorporar COMGES para avanzar en estrategias locales

Sin importar el nombre del comité, trabajaremos en solicitar la implementación en toda la red, incluyendo a los gremios, idealmente tripartito es fundamental la sociedad en su creación, desarrollo y planificación.

Es fundamental buscar **avanzar en los planes de adaptación del cambio climático** ya que podemos observar año a año el aumento. Como SMAS queremos trabajar en **POLITICAS PUBLICAS**. Por eso necesitamos **incluir esta información en nuestro trabajo** parlamentario, con directivos y dentro de nuestra interacción con la comunidad.

Comités de sustentabilidad

Se ha visto un avance en los equipos multidisciplinarios que abordan la temática dentro de las unidades, con buenos resultados para la disminución del impacto y la toma de consciencia por parte de los equipos, en Chile desde el sistema privado están replicando esta iniciativa con grandes beneficios. Se caracterizan por:

- *Ser liderados por enfermeras*
- *Equipos autónomos y con conocimiento en la materia*
- *Generan planificaciones estratégicas desde la territorialidad*
- *Perspectiva de sustentabilidad en la generación de protocolos eficaces y eficientes*

Misión

Reivindicar el rol sociosanitario de las enfermeras del país, promoviendo el conocimiento y relevancia de la triada SALUD, MEDIO AMBIENTE Y SOCIEDAD

*Florence Nightingale consideraba el entorno la **principal herramienta** terapéutica de Enfermería. La enfermera debe ser capaz de manipular la Naturaleza y mantener estos elementos en equilibrio. **Mediante la adaptación del entorno, la Naturaleza puede actuar sobre la persona***



GRACIAS

Cada acción cuenta, rearticulemos el tejido del cuidado



saludambienteysociedadfenasenf@gmail.com

@FENASENF

